

Informe Anual de Head Start 2017-2018



Misión de las Escuelas del Condado Eagle

Enseñamos a los niños del Condado Eagle a tener mentes creativas y activas, compasión por los demás, entusiasmo por el aprendizaje a lo largo de toda la vida y el valor de seguir sus sueños.

Proporcionamos las herramientas y los recursos a los niños, las familias y el personal, para que piensen y hagan, al asegurar que todos alcancen su máximo potencial.

Misión del Departamento de Educación Preescolar del Condado Eagle

Escuelas que proporcionan servicios de Head Start

- Avon Preschool- 850 W. Beaver Creek Blvd., von
- Brush Creek Preschool- 333 Eagle Ranch Rd., Eagle
- Eagle Valley Preschool- 82 Mill Lane, Eagle
- Edwards Elementary-22 Meile Lane, Edwards
- Gypsum Elementary- 720 Schoolside St., Gypsum
- Homestake Peak Preschool- 750 Eagle Rd., Eagle-Vail
- June Creek Preschool- 1121 Miller Ranch Rd., Edwards
- Red Hill Elementary-100 Grundel Way, Gypsum

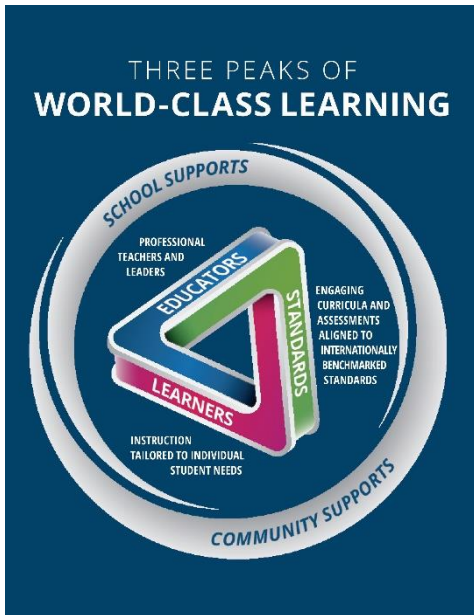

Servicios por programa

Inscripción financiada: 69

El programa atendió a 73 niños y 68 familias.

65 de los niños atendidos recibieron servicios de día completo al estar matriculados tanto en Head Start como en el Programa Preescolar de Colorado

Según la Evaluación de la Comunidad 2017-2018, hay aproximadamente 133 niños elegibles en el área, por lo que el programa atiende al 54% de los niños elegibles.

<http://eagleschools.net/sites/default/files/website/earlychildhood/Head-Start-Community-Assessment-2017.pdf>

2017-2018
La inscripción mensual se mantuvo al 100%.



**2017-2018
Presupuesto de Head Start**

Personal:	\$376,573
Beneficio adicional:	\$7,417
Beneficios no federales:	\$113,785
Viáticos	\$5,000
Equipo:	\$0
Materiales:	\$18,100
Contractual:	\$30,000
Entrenamiento y asistencia	\$12,003
Otros:	\$16,988
Otros no federales	<u>\$5,000</u>

Presupuesto total del programa	\$584,866
Parte no federal	\$118,785
Subvención de Head Start	\$466,081

**2017-2018
Gastos de Head Start**

Personal:	\$383,259
Beneficio adicional:	\$7,417
Beneficios no federales	\$118,785
Viáticos:	\$5,053
Equipo:	\$0
Materiales:	\$18,100
Contractual:	\$25,137
Entrenamiento y Asistencia	\$12,156
Otros:	<u>\$14,959</u>

Total de gastos del programa	\$584,866
Parto no federal	\$118,785
Gastos de subvención de Head Start	\$466,081

Resultados

En la auditoría 2017-2018 no hubo algún resultado relacionado con la subvención de Head Start

La auditoría completa se puede encontrar en:

Eagleschools.net/comprehensive-annual-financial-reports

- Subvención federal de Head Start- \$ 466,081
- Subvención de servicios integrales del programa preescolar Temple Hoyne Buell de Colorado - \$ 30,000
- Subvención de expansión de capital de Temple Hoyne Buell- \$ 30,000
- Fondos estatales para preescolar de Colorado- \$ 928,738
- Servicios de educación especial Fondos estatales- \$ 388,913
- Matrícula- \$ 599,444
- Programa Federal de Alimentos CACFP- \$ 20,221

**Fondo
Público y privado**

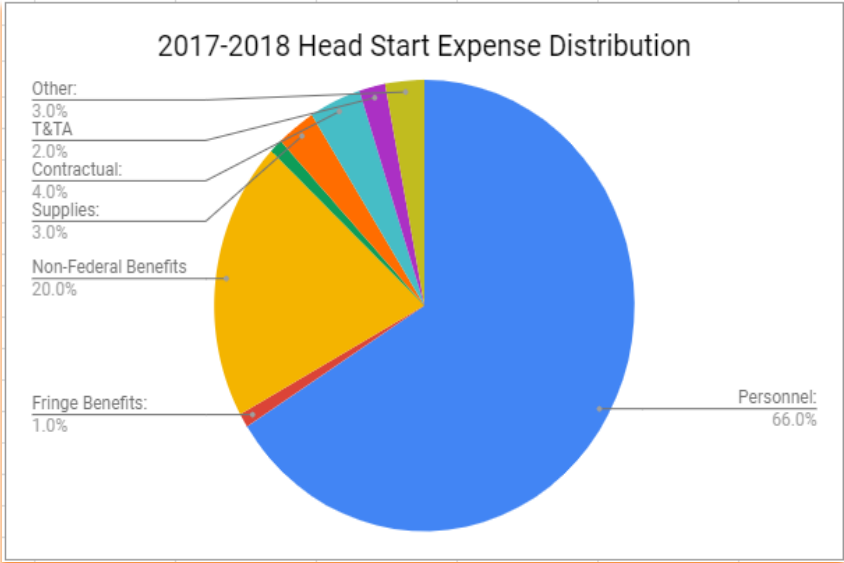

El programa Head Start de las escuelas del Condado Eagle continúa con la visión integral de la salud de los niños, las familias y el personal. Con la colaboración entre las familias, el personal y los profesionales de la salud, se identifican problemas de salud y desarrollo, y los niños y las familias tienen una fuente continua de atención para satisfacer sus necesidades básicas de salud.

FORTALEZAS:

- El 100% de los niños de Head Start están al día con las vacunas.
- El 100% de los niños de Head Start recibieron exámenes de visión, plomo, hemoglobina y desarrollo.
- El 99% recibieron examen de audición y el 95% recibieron examen socioemocional.
- El 99% de los niños inscritos en Head Start identificaron un médico particular y el 97% identificó un dentista particular al final del año.
- El 97% de los niños inscritos en Head Start estaban al día con sus exámenes físicos al final del año.
- El 80% de los niños de Head Start estaban actualizados en el programa EPSDT para las consultas dentales, una mejora del 4% respecto al año anterior. El 31% tuvo cuidado dental durante el año del programa, un 20% menos que el año anterior.
- Al final del año, el 62% de los niños de Head Start con sobrepeso y obesos mejoraron su Índice de Masa Corporal (IMC).
- Las familias con necesidad de cascos para bicicletas, detectores de humo y detectores de monóxido de carbono los recibieron.

DESAFIOS:

- El 81% de los niños de Head Start tenían seguro médico al final del año, una disminución del 2% respecto del año anterior.
- El 57% no tiene seguro porque no es elegible para un seguro público.
- El 77% de los niños de Head Start identificados con bajo peso, sobrepeso u obesos participaron en el asesoramiento nutricional profesional, un 18% de disminución del año anterior.
- El 76% de los niños de Head Start identificados con necesitar una consulta socioemocional con un profesional de salud mental se reunieron con uno.
- El 70% de los niños de Head Start identificados con caries dentales habían completado el tratamiento, una disminución del 13% del año anterior (16/23).
- El 31% de los niños de Head Start con sobrepeso u obesos tenían un IMC más alto al final del año del programa.

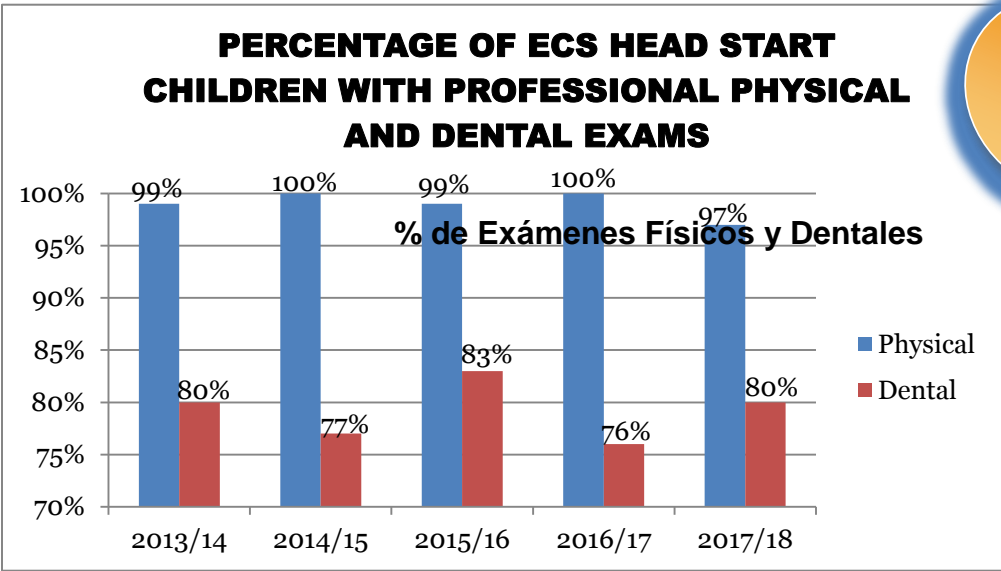

Year End Data from Head Start Program Information Reports



- Más del 80% de los niños de cuatro años de PreK cumplieron o superaron las expectativas generalizadas en el área socioemocional, física y cognitiva.
- Hubo un crecimiento del 42% en el porcentaje de niños que cumplieron o superaron las expectativas en el área de Matemáticas para niños de cuatro años de PreK durante el año del programa, que fue el área de crecimiento más fuerte.
- Hubo un crecimiento del 29% en el porcentaje de todos los niños que cumplieron o superaron las expectativas en el área de alfabetización en español durante el año del programa.
- En la encuesta a los padres, el 100% informó que sus hijos aprendieron nuevas habilidades que les ayudaron a estar más preparados para el éxito en la escuela.
- De la encuesta a los padres, el 98% informó que sus hijos habían mejorado sus habilidades lingüísticas.
- En las evaluaciones de CLASE de otoño de 2017, el programa mostró un promedio por encima de la región esto da como resultado los dominios de Apoyo emocional y Apoyo educativo.
- Algunos niños de Head Start ahora tienen la oportunidad de asistir durante el verano a través de nuestro programa de año extendido. De los niños que asistieron al programa de año extendido, más niños cumplieron o superaron las expectativas de nivel de grado en todas las áreas que el promedio del departamento.

Desafío: aunque el crecimiento es fuerte, menos del 90% de los niños cumplen con las expectativas de fin de año.

Transición de Kindergarten

El programa de transición de Kindergarten sigue enriqueciendo la colaboración entre los maestros de Kindergarten, los maestros de preescolar y las familias. Las estrategias que se han implementado incluyen:

- Reunión del comité de padres en enero que se centra en la preparación para el kindergarten.
- Los estudiantes de preescolar visitan los salones de kindergarten y participan en excursiones escolares.
- El personal del preescolar asiste a las reuniones de información de kindergarten para apoyar a las familias siempre que sea posible.
- Conferencias de transición individual entre padres, maestros de kindergarten y maestros de preescolar para niños que reciben servicios de educación especial.
- Los planes de preparación escolar se comparten durante las reuniones de transición que contienen información sobre las fortalezas de los estudiantes y las áreas de crecimiento, aportaciones de la familia, así como apoyos y estrategias para el aula.

Reto: Implementación consistente de las actividades de Transición de Kindergarten en todas las escuelas

Las metas de preparación escolar están disponibles en:
<http://eagleschools.net/parents/early-childhood-education>

Informe de crecimiento de los resultados del niño
Estrategias de enseñanza
Evaluación GOLD
2017-2018

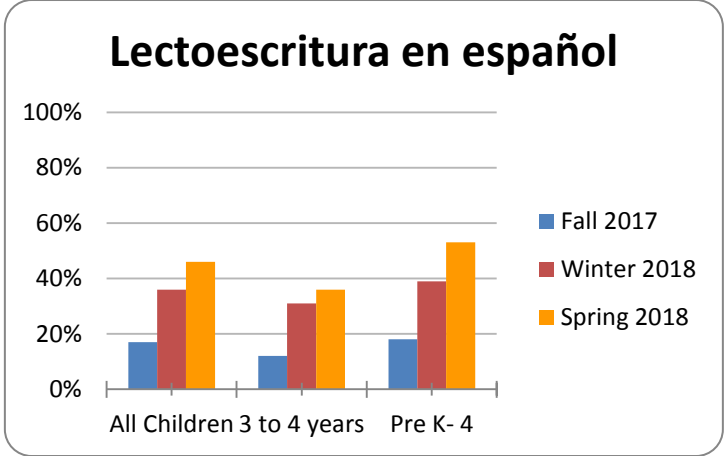
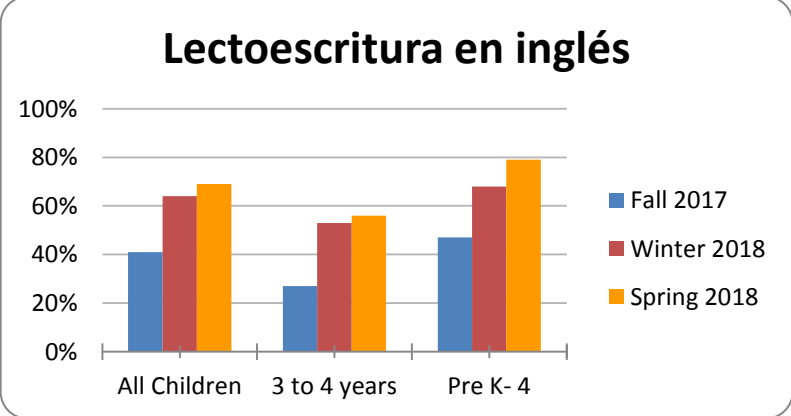
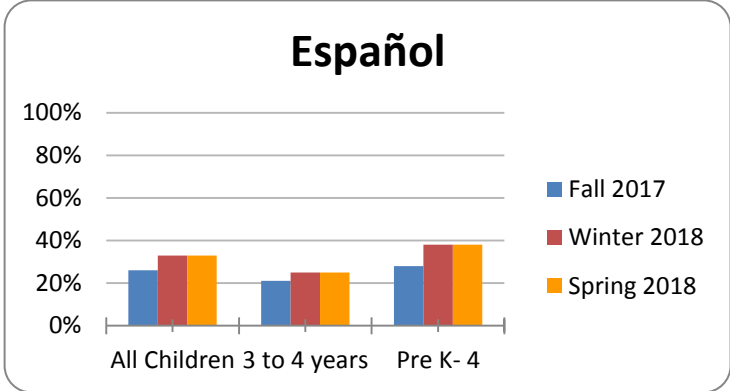
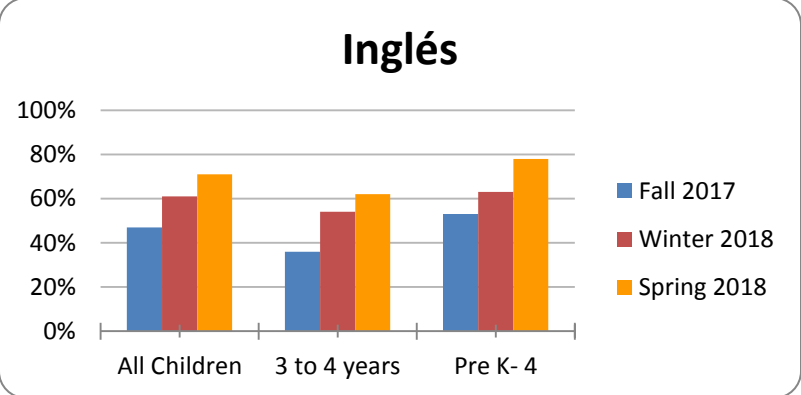
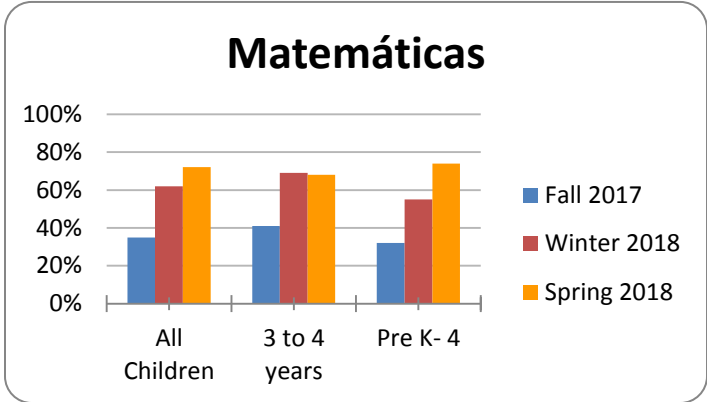
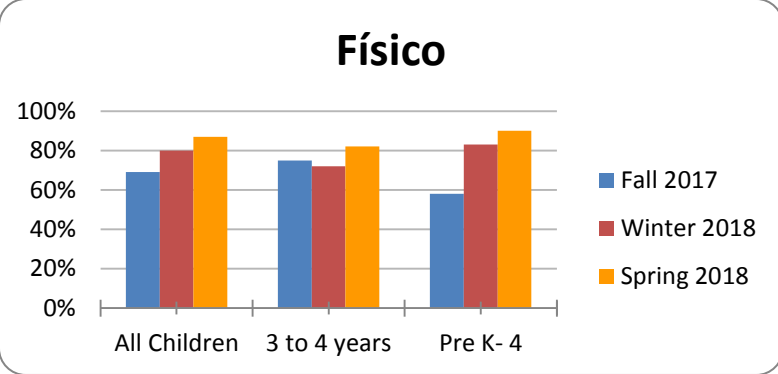
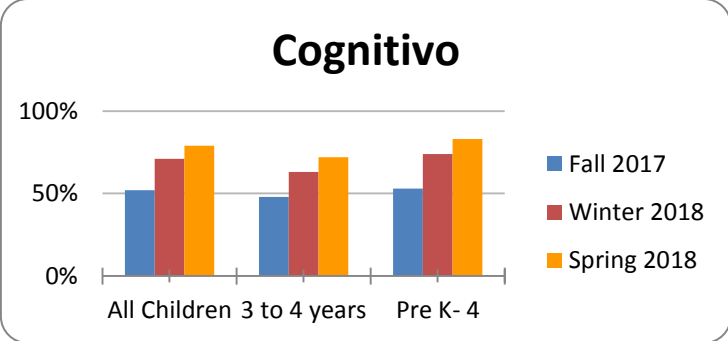
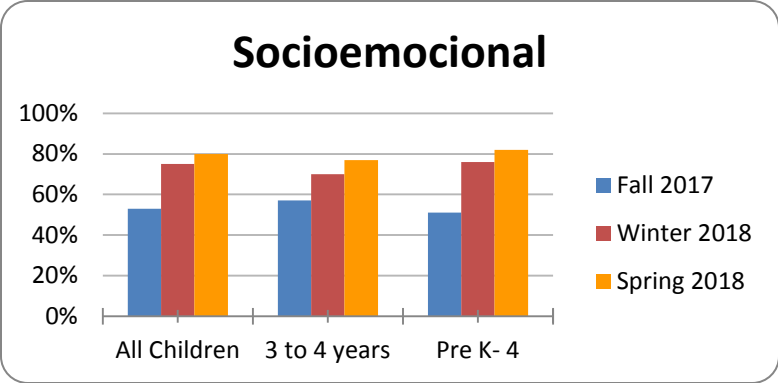

Servicios familiares

- Se estableció la iniciativa de Modelos y Líderes de Estudiantes Excepcionales (MALES). A través de este trabajo, más padres se han involucrado en el programa y han tenido la oportunidad de recorrer el Centro de Capacitación de High Altitude en nuestro aeropuerto local, y también se han asociado con Home Depot para brindarles a las familias la oportunidad de construir juntos.
- En la encuesta anual de padres, las familias informaron que sienten que la información que aprendieron durante las reuniones del comité de padres son útiles. Basándose en una escala de cuatro puntos, el programa promedió un 3.81 en esta área.
- Según la encuesta de padres, el 75% de los encuestados informó que participó o se ofreció como voluntario en el programa, lo que representó un crecimiento del 10% respecto al año anterior.
- Durante un año en el que tres de nuestros cuatro Coordinadoras de Servicios Familiares salieron por licencia de maternidad, el 98% de las familias informaron que era fácil comunicarse con su Coordinadora de Servicios Familiares.
- *Setenta y siete de las familias que respondieron informaron que estaban logrando un gran progreso en sus metas y una declaró: "Estoy adelantada a lo programado con los calendarios que he establecido para alcanzar mis metas"*

Desafío: hubo un aumento del 6% en las familias que informaron que no tuvieron cambios en la vida como resultado del programa.

Encuesta anual de satisfacción de padres

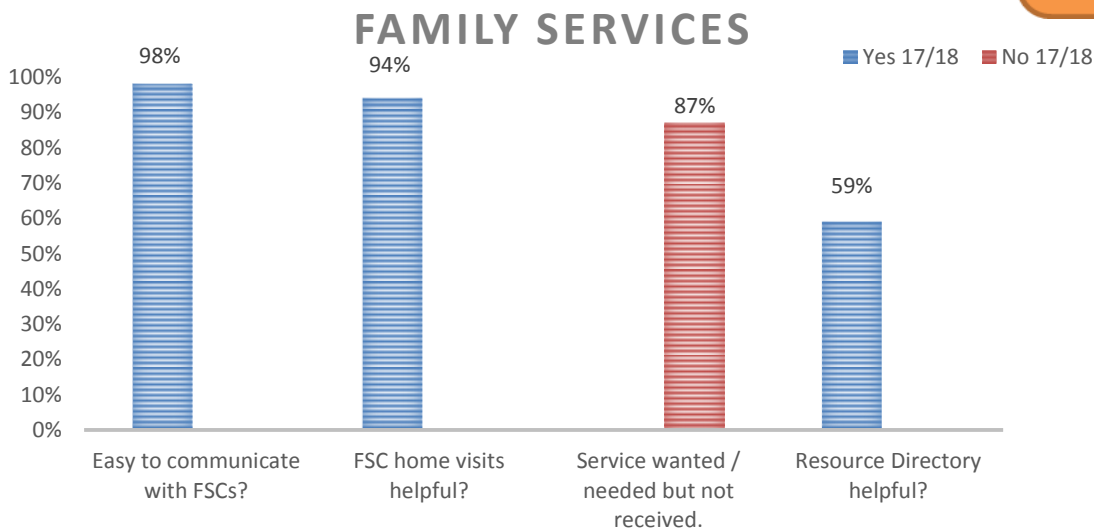

Para obtener información y ver nuestra Evaluación de la Comunidad, visite el sitio web:

<https://www.eagleschools.net/early-childhood-education/>